An einen Haushalt
Zugestellt durch Post.at

KEMATEN AN DER KREMS
GEMEINDEZEITUNG

AMTLICHE MITTEILUNG 04/2020 | FOLGE 151 | DEZEMBER 2020

COVID19-ENTWICKLUNG

ACHLEITEN: WASSER-LEITUNG/ GLASFASER

KEMATNER FAMILIEN-GUTSCHEIN-AKTION

WECHSEL AMTSLEITUNG

MÜLLABFUHR-TERMINE

Berichte des Bürgermeisters

Liebe Kematnerinnen!
Liebe Kematner!

Das Jahr 2020 neigt sich dem Ende zu. Ein Jahr voller Herausforderungen und mit Sicherheit ein Jahr, das in vieler Hinsicht in die Geschichtsbücher eingehen wird. Kurz vor Weihnachten bzw. vor dem Jahreswechsel ist traditionell die Zeit, einerseits auf das ablaufende Jahr zurückzublicken und andererseits die Planungen für das kommende Jahr vorzunehmen. Selten waren die Planungen schwieriger als gegenwärtig. Die Entwicklungen in der Corona-Krise sowie die finanziellen Auswirkungen beinhalten viele Fragezeichen. Gleiches gilt natürlich auch für den Veranstaltungskalender 2021.

COVID19 – aktuelle Entwicklungen

Die Anzahl der COVID19-Erkrankten im Bezirk Linz-Land und auch in Kematen hat sich im November stark nach oben entwickelt. Die Bezirkshauptmannschaft Linz-Land verzeichnete mehr als zehn mal so viele Infizierte wie im ursprünglichen Hoch (Anfang Juli). In Kematen machten wir mit knapp 50 gleichzeitig infizierten Personen Ende November dieselbe Entwicklung mit. Die Bandbreite der Schwere der Krankheit ist sehr groß und reicht von geringen Symptomen wie Schnupfen udgl. bis bin zu Atemnot, Kopf- und Gelenkschmerzen sowie hohem Fieber und langen Krankenhausaufenthalten.
Die zweite Welle hatte Österreich im November fest im Griff. Daher folgten nach dem Lockdown Light Anfang November ab Mitte November weitere Verschärfungen der Coronaregeln. Erst Anfang/Mitte Dezember gab es erste Lockerungen.
Krabbelstube, Kindergarten und Hort waren und sind in Kematen für all jene geöffnet, die Betreuung und Lernunterstützung benötigen. Die Betreuung kann unabhängig vom beruflichen Hintergrund der Eltern in Anspruch genommen werden. Auch die Kinderspielplätze sind weiterhin zugänglich. Der Sportplatz, der Funcourt sowie der Turnsaal der VS Kematen mussten jedoch vorübergehend geschlossen werden.
Das Altstoffsammelzentrum ist im Gegensatz zum Frühjahr zu den regulären Öffnungszeiten geöffnet. Bitte hier auf die Weihnachtsöffnungszeiten achten. Auch die Abholung von Restmüll, Biomüll und Gelben Säcken ist nicht eingeschränkt und erfolgt wie gewohnt.
Als Bürgermeister möchte ich mich sehr herzlich bei allen ehrenamtlichen Unterstützern bedanken, welche sich bereit erklärt haben, anderen Bürgerinnen und Bürgern zu helfen indem sie für diese einkaufen gehen, ihnen diverse Besorgungen abnehmen oder sie in einer anderen Form unterstützen.
Ich darf Sie darum ersuchen, dass wir weiterhin aufeinander schauen, vor allem zusammenhalten und miteinander diese Zeit bestmöglich bewältigen.
Selbstverständlich werden wir die Bevölkerung weiterhin über unsere Informationskanäle wie Homepage, per SMS-Info oder Facebook,… am Laufenden halten. Abschließend möchte ich Sie um Ihr Verständnis und Ihre Mithilfe beim Versuch das Virus einzudämmen bitten.

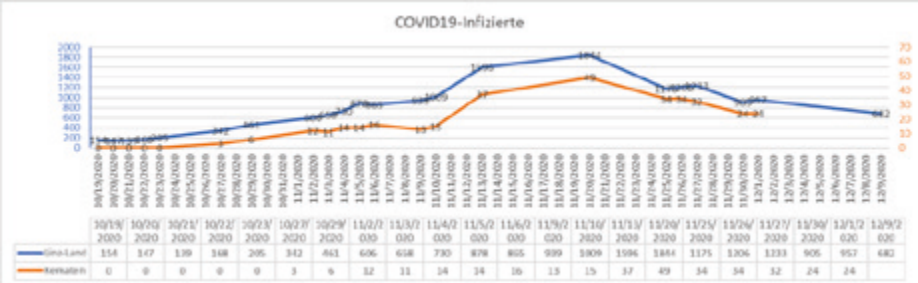

Wasserleitung Achleiten samt ultraschnellem Internet in Betrieb

Stolz bin ich auf die Inbetriebnahme der neuen Wasserleitung Achleiten sowie auf die Anbindung an das Glasfasernetz der LinzNet. Diese Investition in die Zukunft ist natürlich für ganz Kematen ein Meilenstein. Nicht einmal ein Jahr nach der wasserrechtlichen Bewilligung konnte die Wasserleitung in Betrieb genommen werden. In Achleiten wurde das Wasser – nach einer langen Trockenzeit – von den Bürgerinnen und Bürgern schon sehnsüchtig erwartet. Große Teile der aufgegrabenen Straßen konnten bereits vorm Winter wieder asphaltiert werden. An dieser Stelle möchte ich mich bei den Baufirmen und bei Christoph Schützenhofer sehr herzlich für die hervorragende und umsichtige Arbeit bedanken. Mein Dank gilt aber auch den AnrainerInnen für ihre Geduld und für ihr Verständnis während der Bauarbeiten. Der aktuelle Trinkwasserbefund ist auf der Homepage der Gemeinde Kematen abrufbar.

Eine Segnung der Anlage samt würdiger und feierlicher Eröffnung können wir hoffentlich im kommenden Jahr vornehmen.

Diverse Asphaltierungsarbeiten nach Kanalbau abgeschlossen

Auch in Kematen wurden im November und Dezember nach dem Kanalbau (Oberflächenwasserentsorgung) diverse Asphaltierungsarbeiten durchgeführt. Neben der Grabergasse und dem Auweg erfolgte auch die Staubfreimachung im Bereich Weidenweg und Birkenweg. An dieser Stelle möchte ich auch auf die neu geschaffenen bzw. sanierten Geh- und Wanderwege in Kematen hinweisen. Ich würde mich freuen, wenn diese Verbindungswege – welche sich abseits der Straßen befinden und somit wesentlich zur Erhöhung der Sicherheit der schwächsten Verkehrsteilnehmer beitragen – gut angenommen werden.

Friedhofweg – Sanierung im kommenden Jahr geplant

Mir persönlich ist nach dem Neubau der Aufbahrungshalle die Generalsanierung des Friedhofweges ein besonderes Anliegen. Es freut mich, dass wir im kommenden Jahr in diesem Bereich einen Regenwasserkanal errichten werden und danach die Straße neu asphaltieren. Die Weiterführung des Abwasserbeseitigungskonzeptes wurde in der Finanzklausur sowie im Bauausschuss fixiert. Danke an Finanzausschussobmann Uwe Wolfinger und unsere Gemeindebuchhalterin Andrea Schwalsberger für die perfekte Vorbereitung der jährlichen Finanzklausur, die heuer im Rahmen einer Online-Sitzung abgehalten wurde. Die vorbereitete Projektreihung wurde ohne Änderungen einstimmig beschlossen.

Am Ende des Jahres möchte ich DANKE sagen, an alle die sich für unsere lebens- und liebenswerte Heimatgemeinde engagieren: Beim Gemeinderat, vor allem bei den Gemeindebediensteten, ehrenamtlich Tätigen in den vielen und unterschiedlichsten Vereinen, der Pfarre und den Einsatzorganisationen.

Ich wünsche Ihnen allen eine besinnliche Adventzeit,
ein frohes Weihnachtsfest und einen guten Rutsch ins Neue Jahr
sowie vor allem Gesundheit.

Ihr Bürgermeister

Markus Stadlbauer, M.A.

Gemeinderat vom 6. Oktober 2020

Peter Preinfalk, BA MSc.

Eingangs möchten wir darauf hinweisen, dass sämtliche Gemeinderatsprotokolle für alle BürgerInnen am Gemeindeamt einsehbar sind (bitte um eine Terminvereinbarung). Ebenso wird ab nun nach jeder Gemeinderatssitzung eine Zusammenfassung der Beschlüsse auf Facebook und unserer Website zur Verfügung gestellt.

Die Gemeinderat-News kommen übrigens auch über unsere Gratis-App **Gem2Go** zu Ihnen auf das Handy. Gem2Go erinnert auch an Müllabfuhrtermine und es kann an der Amtstafel herumgestöbert werden.

Wir möchten Sie auch bitten, uns mitzuteilen, wenn Ihnen im Gemeindegebiet problematisches auffällt. Machen Sie einfach ein Foto und schicken es per Whatsapp an unser

Gemeindehandy: 0676 / 64 59 187

oder schreiben Sie uns auf unserer Facebookseite

facebook.com/gemeinde.kematen

Nun aber zu den Beschlüssen der GR-Sitzung vom 6. Oktober 2020:

Information des Bürgermeisters

Wasserleitung Achleiten: Die Wasserleitung wurde am 1. Oktober 2020 in Betrieb genommen. Sie wurde gespült und es floss zum ersten Mal Wasser. Weiters wurde über Auftragsvergaben bzgl. Aufbahrungshalle und über die aktuelle Lage zu Covid 19 informiert.

Nachtragsvoranschlag 2020 inkl. MEFP

Aufgrund von Covid19 und dem folgenden Einbruch der Einnahmen musste das Budget 2020 (inkl. der Planung für die nächsten vier Jahre) angepasst werden. Auch wenn Bund und Land einen Beitrag zur Haushaltsstabilisierung beigetragen haben, hieß es trotzdem den Gürtel enger zu schnallen. Es wurde der Nachtragsvoranschlag 2020 inkl. Mittelfristigem Ergebnis- und Finanzplan mehrheitlich beschlossen.

Prüfbericht des Prüfungsausschusses

Der Prüfungsausschuss nahm die Abrechnung der Kinderbetreuungseinrichtungen und die Repräsentationsmittel bzw. Verfügungsmittel des Bürgermeisters unter die Lupe. Er stellte nicht nur bei beiden Themen keine Auffälligkeiten fest, sondern bedankte sich bei den handelnden Personen der Kinderbetreuungseinrichtungen für die wirtschaftliche Führung der Einrichtung. Der Bürgermeister unterschritt sogar beträchtlich seine Verfügungsmittel.

Prüfbericht der BH Linz-Land zum Rechnungsabschluss 2019

Der Gemeinderat der Gemeinde Kematen an der Krems nahm den Prüfbericht der BH Linz-Land zum Rechnungsabschluss 2019 nach kurzer Diskussion zur Kenntnis. Der Bericht belegt die akribische Buchführung des Gemeindeamtes.

Gemeinderatsbeschlüsse:
Gem2Go → Amtstafel

Ergänzung der Umsatzsteuer bei der Auspreisung der Wassergebührenordnung

Bei der Erstfassung der Wassergebührenordnung wurden Nettobeträge anstatt Bruttobeträge angeführt. Dies wurde mit diesem Beschluss nachgeholt.

Gebührenordnung für die neue Aufbahrungshalle

Wie bekannt ist, wird gerade die neue Aufbahrungshalle finalisiert. Es wurde die dazugehörige Gebührenordnung beschlossen. Sie finden übrigens sämtliche Gebühren unserer Gemeinde unter: www.kematen-krems.ooe.gv.at/BUeRGERSERVICE/Gebuehren.

Grundsatzbeschluss CO_2-Wächter für Volksschule und Kindergärten

Um die Gefahr einer Ansteckung mit dem Coronavirus zu minimieren und um eine Verbreitung des Virus zu verhindern, wird vom Bund u.a. empfohlen, dass in den Kinderbildungs- und -betreuungseinrichtungen kategorisch gelüftet wird. Die Diskussion ging dahingehend, ob CO_2-Messgeräte angekauft werden sollen. Diese sollen Hilfestellung bei den Lüftungsintervallen leisten. Es wurde der grundsätzliche Ankauf von CO_2-Wächtern für die Volksschule und beide Kindergärten beschlossen. Ebenso soll die Realisierung einer dezentralen Wohnraumlüftung geprüft und mit den Einrichtungen abgeklärt werden.

Leerrohr Burg und Halbarting

Da die Glasfaserleitung von Burg nach Halbarting verlegt wird, nutzt die Gemeinde die Gelegenheit und legt vorsorglich ein Wasserrohr mit. Dies spart Kosten.

Glasfaserkabel entlang der Wasserleitungstrassen

Da die Gemeinde im Raum Achleiten die Wasserleitung verlegt (hat), wurde beschlossen, gleichzeitig die Glasfaser – unter Kostenbeteiligung – mitzuverlegen.

Bericht aus dem Finanzausschuss

Schwarze Zahlen 2020

Trotz des in den letzten Wochen vorherrschenden Lockdowns konnte die Arbeit der Ausschüsse und insbesondere auch die Arbeit des Ausschusses für Finanzen ohne Unterbrechung fortgeführt werden. Es freut mich, dass der Finanzausschuss der erste Ausschuss war, der eine Sitzung mittels eines Videokonferenzsystems abhalten konnte. Mein besonderer Dank gilt hier unserem neuen Amtsleiter Peter Preinfalk, der das System und die Rahmenbedingungen dafür eingerichtet hat. Da es sich hierbei um ein frei verfügbares, kostenloses System auf Open Source Basis handelt, gibt es für die Gemeinde auch keine zusätzlichen Kosten. Die Leistungsfähigkeit der Software wurde mittlerweile schon bei vielen Sitzungen unter Beweis gestellt.
Finanziell gesehen stellt uns bereits das Jahr 2020 auf eine harte Probe. Da sich das Jahr aber nun dem Ende zuneigt, können die Auswirkungen der Covid-19-Situation gut abgeschätzt werden. Durch vielfältige Maßnahmen im Budget ist es uns erfreulicherweise gelungen, auch dieses besondere Jahr mit einem ausgeglichenen Haushalt abzuschließen. Die nächste Herausforderung wartet aber bereits für das kommende Jahr. Viele Maßnahmen die heuer gesetzt wurden, werden erst im nächsten Jahr spürbar werden. Durch intensive Arbeit am Budget für 2021 gehen wir aber mit jetzigem Wissensstand davon aus, dass auch nächstes Jahr wiederum der Haushaltsausgleich als erreicht gilt.

Photovoltaik startet

In der aktuellen Gemeinderatssitzung konnte der finale Schritt zur Errichtung der geplanten Photovoltaik Anlagen getätigt werden. Der Auftrag zur Errichtung wurde vergeben und die Arbeiten können nun ehestmöglich beginnen.
Wie bereits berichtet, werden die Schule und die beiden Kindergärten ab nächstem Jahr mit Photovoltaik-

Anlagen ausgestattet, um den Strom zu 100% selbst produzieren zu können. Wir möchten damit auf der einen Seite für unsere Kinder und Enkelkinder ein gutes Vorbild sein und unseren Beitrag zum Klimaschutz leisten. Auf der anderen Seite stehen aber auch handfeste finanzielle Interessen im Vordergrund. Vorsichtig gerechnet sollten die Anlagen in Summe eine Einsparung von knapp € 10.000,– pro Jahr bringen und somit das Gemeindebudget entlasten.
Ich denke, dass wir damit auf einem sehr guten Weg sind und es uns gelungen ist, sowohl Klima als auch finanzielle Interessen unter einen Hut zu bringen.
Auch der nächste Schritt wurde bereits eingeleitet: Bürgermeister Markus Stadlbauer ist in Verhandlungen mit den Gesellschaften, welche derzeit rund um den Gemeindeparkplatz ihre Bauvorhaben vorantreiben, um die Möglichkeit auszuloten, eine e-Ladeinfrastruktur für Elektrofahrzeuge im Ortszentrum zu schaffen.

Kematner Familiengutscheine

Gerade unsere Familien wurden im heurigen Jahr durch Homeschooling, Homeoffice und weitere Belastungen auf eine harte Probe gestellt. Es freut mich, dass in der letzten Sitzung des Ausschusses für Finanzen auf meinen Vorschlag hin, die Rahmenbedingungen für die Ausgabe von Kematner Gutscheinen an unsere Familien und Haushalte für das nächste Jahr festgelegt werden konnten. Familien, Mehrpersonenhaushalte und Alleinerziehende haben die Möglichkeit, Kematner Gutscheine im Wert von € 100,– zu einem Preis von € 80,– zu erwerben. Für alle anderen Haushahlte reduzieren sich die Beträge um jeweils die Hälfte. Der Ausgabe der Gutscheine an unsere Familien und Haushalte steht nun nichts mehr im Wege und kann über das Bürgerservice am Gemeindeamt abgewickelt werden. Eine detaillierte Information über die konkrete Abwicklung wird Anfang nächsten Jahres an unsere Haushalte ausgeschickt werden.
Wir freuen uns, dass wir einerseits unseren Familien eine Unterstützung geben können und andererseits auch auf der Seite unserer Wirtschaft stehen. Im Idealfall stehen damit für die Kematner Gewerbebetriebe € 120.000,– bereit, die in die lokale Wirtschaft investiert werden.

Dr. Uwe Wolfinger
Obmann Finanzausschuss

Bericht aus dem Bauausschuss

Gehwegbau läuft auf Hochtouren

Die Gehwegoffensive in Kematen nimmt mittlerweile konkrete Formen an. Der erste Teil vom Gehweg entlang der Krems von der Schlossgasse Richtung Kremsweg wurde Ende November fertiggestellt. Auch die Rampenlösung Sachsweg – Gardeweg (Entfernung der Stiege) sowie die Verbindung Tannenweg – Buchenweg (beim Familienbundkindergarten), wurden im Zuge der notwendigen Kanalsanierung realisiert. Ende dieses Jahres bzw. im kommenden Jahr erfolgt die Verbindung „Am Schlossberg – Römerstraße“ (beim Martinshof) sowie die Umsetzung der Rampenlösung Hochfeld – Sachsweg. Im Bauausschuss wurde auf Vorschlag von Bürgermeister Markus Stadlbauer fixiert, dass eine Stiege als Direktverbindung bestehen bleibt. Mit diesen Projekten konnten schon einige Vorschläge vom Projekt „sicher gehen“ bzw. der Fahrradberatung umgesetzt werden.

Verkehrskonzept Bruckstraße – Weidenweg – Auweg – Schulstraße vor Umsetzung:

Aufgrund der Verdichtung im Zentrum bzw. der Umsetzung vom Leistbaren Wohnungen durch die OÖ Wohnbau steigt die Verkehrsbelastung im Bereich der Kreuzung Weidenweg, Tannenweg und B139. Im Ausschuss wurde ein Verkehrskonzept für diesen Bereich vorgestellt. Im Wesentlichen geht es dabei um Maßnahmen, dass die Bewohner von Auweg und Schulstraße über die Steyrer Straße bzw. über die Schmidberger-Kreuzung zu- und ausfahren. Somit würde die Kreuzung Tannenweg entsprechend entlastet. Die Planung muss nun vom amtlichen Verkehrssachverständigen geprüft und hoffentlich zur Umsetzung freigegeben werden.

Straßenbeleuchtung für „Kremsufer“ kommt

Im Zuge der Verkabelung für das ultraschnelle Internet im Bereich Halbarting wird beim Straßenzug „Kremsufer“ eine Straßenbeleuchtung errichtet. Der Wunsch wurde von den Bewohnern im Zuge der Trassenbegehung geäußert und kann gemeinsam mit der Verrohrung für die Wasserleitung sowie dem Glasfaseranschluss nun voraussichtlich im kommenden Jahr realisiert werden. Seitens der Gemeinde wird nun die Ausschreibung für die Lichtpunkte, Verkabelung sowie für den Stromanschluss und die Schaltkastentechnik durchgeführt. Danach soll die Vergabe im Gemeinderat beschlossen werden.

Stefan Schwalsberger Obmann des Bauausschusses

Unsere Gemeinde auf : Gemeindehandy 0676 / 6459187
Senden Sie uns, was ihnen auffällt!

Bericht aus dem Ausschuss für Wohnungsvergaben, Lebensraum, Generationen, Jugend, Familie und Senioren

Kematen wieder als „Junge Gemeinde“ ausgezeichnet

Die Corona-Pandemie hat sich heuer leider auch auf die Jugendaktivitäten in Kematen ausgewirkt. Unsere geplanten Jugend-Workshops am neu errichteten Funcourt sowie das beliebte Sommerkino konnten leider nicht stattfinden. Diese Projekte werden wir aber 2021 nachholen. Die traditionelle Ferienpass-Aktion, organisiert von den örtlichen Vereinen, brachte ein wenig Normalität und Freude ins Leben unserer jungen GemeindebürgerInnen zurück. Vielen Dank an alle Verantwortlichen und ehrenamtlichen Vereinsvertreter, die für Abwechslung während der Sommermonate gesorgt haben.

„Regional ist Genial!“

Die Corona-Krise hat aber auch gezeigt, dass sich vor allem die Kematner Jugend in der aktuell schwierigen Zeit für die Allgemeinheit engagiert. Hier möchte ich die Landjugendgruppe Kematen/Piberbach positiv erwähnen. Mit ihrer Initiative „Regional ist Genial!“ holen sie die Direktvermarkter aus der Umgebung vor den Vorhang und präsentieren mit der Broschüre „Am besten von dahoam“ deren Angebote. Danke für diese tolle Idee.

Auszeichnung vom Land OÖ

Als Jugend-Ausschussobmann freut es mich besonders, dass Kematen seitens des Landes OÖ wieder als „Junge Gemeinde“ ausgezeichnet wurde. Der Dank gilt allen Jugendlichen und Junggebliebenen für den erbrachten Einsatz in den letzten Jahren. Ohne Euch hätten wir die Auszeichnung nicht erhalten. Für die Zukunft gibt es bereits einige Pläne: Wir möchten einerseits den Funcourt mit unseren Jugendlichen weiter den Bedürfnissen anpassen und andererseits ein Sommerkino 2021 gemeinsam organisieren.
Ich hoffe, dass die Corona-Krise bald überstanden ist und freue mich auf viele gemeinsame Aktivitäten mit den Kematner Jugendlichen.

Mag. (FH) Christian Deutinger Obmann Wohnungsausschuss

BRUNNER BAU G.m.b.H
Bauen ist Vertrauenssache

Wir suchen als Verstärkung für unser Team:

VORARBEITER/IN - FACHARBEITER/IN - POLIER/IN

Die Firma Brunner Bau ist ein familiengeführtes Unternehmen mit Sitz im oberösterreichischen Zentralraum und ein soziales Umfeld sowie ein engagiertes Team sind die Kennzeichen unseres Betriebs. Von Anbeginn an war es uns ein großes Anliegen, unseren Mitarbeitern ein besonderes Arbeitsklima zu bieten. Vom Auszubildenden bis zum Bauleiter ziehen wir als Team gemeinsam an einem Strang.

Wir bieten:
- Familiäres Betriebsklima
- Dynamisches Arbeitsumfeld
- Abwechslungsreiches Aufgabenfeld mit besten Entwicklungschancen
- Attraktives Entgelt
- Sicheren Arbeitsplatz
- Vollzeitbeschäftigung (39h/Woche)

Ihr Anforderungsprofil:
- Absolute Verlässlichkeit, Teamfähigkeit und Flexibilität
- Abgeschlossene Lehre in einem Bauberuf
- Erfahrung und Praxis auf Baustellen erforderlich
- Polier: Abgeschlossene Polierausbildung von Vorteil

Bei Interesse senden Sie bitte Ihre Bewerbung an:
Brunner-Bau GmbH
Lastenstraße 10, 4531 Neuhofen | Tel. Nr. 07228/20120 | E-Mail: office@brunner-bau.at
www.brunner-bau.at

Bericht aus dem Prüfungsausschuss

Überprüfung der Kindergarteneinrichtungen

In der Ausschusssitzung vom 14. September 2020 überprüfte der Prüfungsausschuss die Abrechnungen der Kindergarteneinrichtungen Caritas und Familienbund für das Jahr 2019.

Im Caritas-Kindergarten gibt es zwei Regel- und zwei Integrationsgruppen mit insgesamt 72 Kindern, im Hort eine Regel- und zwei Integrationsgruppen mit insgesamt 57 Kindern. An den Kindergarten und an den Hort wurden im Jahr 2019 € 291.440,– von der Gemeinde überwiesen, das sind um € 47.400,– mehr als im Jahr 2018. Das resultiert aus den wesentlich geringeren Subventionen vom Land OÖ, besonders beim Kindergarten – im Hort wurden sie geringfügig erhöht. Der Familienbund-Kindergarten betreibt zwei Krabbelgruppen mit 21 Kindern und zwei Regelkindergartengruppen mit insgesamt 46 Kindern. Dabei wurden insgesamt im Jahr 2019 € 216.054,17 von der Gemeinde überwiesen, das sind um € 4.990,04 mehr als im Jahr 2018. Der Prüfungsausschuss stellt fest, dass die Überprüfung der Kinderbetreuungseinrichtungen keine Auffälligkeiten ergab. Der Prüfungsausschuss regte an, dass das Budget der beiden Kindereinrichtungen künftig im Finanzausschuss überprüft werden soll und bedankt sich bei den handelnden Personen für die sehr gute wirtschaftliche Führung der Einrichtungen, trotz der hohen Auslastung und der fallenden Förderungen.

Überprüfung der Repräsentations- und Verfügungsmittel

Im Weiteren wurden die Repräsentationsmittel und Verfügungsmittel unseres Bürgermeisters bis zum 31. August 2020 überprüft. Bei den Repräsentationskosten ist das Konto für 2020 beinahe unverbraucht – bedingt durch Corona. Die wenigen Ausgaben dazu konnten nachvollzogen werden. Die Überprüfung der Verfügungsmittel hat keine Auffälligkeiten ergeben und wurde ebenfalls wesentlich unterschritten. Die Repräsentations- und Verfügungsmittel werden adäquat eingesetzt und ordnungsgemäß verwendet.

Eröffnungsbilanz zum Haushalt 2020

Im Zuge der neuen Voranschlags- und Rechnungsabschlussverordnung 2015, welche von den Ländern und Gemeinden für den Rechnungsabschluss 2020 heranzuziehen sind, wurde in der letzten Ausschusssitzung am 2. November 2020 die Überprüfung der Eröffnungsbilanzen der Gemeinde sowie des VFI (Verein zur Förderung der Infrastruktur der Volksschule) zum 1. Jänner 2020 durchgeführt. In diesen erstmalig zu erstellenden Eröffnungsbilanzen wurden die Bewertungen des Gemeindevermögens durchgeführt. Die Eröffnungsbilanzen sind laut Verordnungen bis spätestens Anfang 2021 zu legen. Dabei wurden alle Grundstücke im Grundrasterverfahren und Gebäuden der Gemeinde bewertet. Bei den Sachanlagen wurden die tatsächlichen Baukosten ermittelt. Die Aktiva (lang- und kurzfristige Vermögen) und die Passiva (Nettovermögen, Investitionszuschüsse, lang- und kurzfristige Fremdmittel) im Vermögungshaushalt bilanzieren mit einer Summe von € 15,688.443,78 ausgeglichen. Das passive Nettovermögen der Gemeinde beträgt € 4,333.922,92 zum Stichtag 1. Jänner 2020. Im VFI wurden die Aktiva und Passiva mit € 1,607.812,14 ausgeglichen bewertet, dieser Verein wurde mittlerweile aufgelöst und wird in den Gemeindehaushalt 2020 übergeführt. Der Prüfungsausschuss hat die beiden Eröffnungsbilanzen auf Plausibilität geprüft. Es war anzunehmen, dass die Erfassung und Bewertung der Finanzbuchhaltung korrekt erfolgten.

Helmut Führlinger, MSc.
Obmann Prüfungsausschuss

Neuigkeiten unserer Gemeinde auf Facebook: gemeinde.kematen

Bericht aus dem Ausschuss für Soziales, Integration, Energie und Ressourcen, Naherholung, Umwelt sowie Wasserwirtschaft

Ortswasserleitung für Achleiten, Halbarting und Burg

Die eingeschickten Wasserproben wurden von der AGES überprüft und entsprechen den Qualitätsnormen. Die Abnahme durch die zuständige Wasserrechtsabteilung des Land OÖ wurde eingeleitet und wird vorraussichtlich bis Mitte Dezember 2020 erfolgen. Danach kann die Wasserversorgung der Haushalte erfolgen.

Im Zuge der Glasfaserleitungsverlegung der Fa. LinzNet in Achleiten werden nun auch die Ortschaften Burg, Halbarting und Schicklberg mit Glasfaserleitungen versorgt. Dadurch ergeben sich kostengünstigere Möglichkeiten zur Mitverlegung eines Leerrohres für die Wasserversorgung von Halbarting und Burg. Zusätzlich soll im Bereich Halbarting gleichzeitig ein Leerrohr (ca. 1.000 m) für die Straßenbeleuchtung mitverlegt werden. Besonders im Bereich Kremsufer ist der Wunsch für eine Straßenbeleuchtung sehr groß und nach Verlegung der Stromversorgungskabel durch die Energie AG kann diese schon bald vorgesehen werden. Zusätzliche Servitut-Entschädigungen mit den betroffenen Grundeigentümern werden in der Dezember-Sitzung des Gemeinderates beschlossen.

Entsorgungskosten Müllabholung Firma Waizinger

Der Gemeinde-Entsorgungsvertrag mit der Fa. Waizinger wurde auf Wirtschaftlichkeit überprüft und mit den Nachbargemeinden verglichen. Jährlich produziert jeder Haushalt im Bezirk Linz-Land rund 285 kg Restabfall. Die Restabfallanalyse zeigt, dass rund 55 % davon kein Restabfall sind. Um die Entsorgung des Biomülls über die Restmülltonne mit den verbundenen erhöhten Kosten zu unterbinden, wird vom Land OÖ eine getrennte Biomüllentsorgung in den Gemeinden empfohlen. Dazu wird sich der nächste Gemeinderat mit diesem Thema beschäftigen.

Projekt Müllvermeidung – Kematen spart Müll und Geld:

Zur Aufbereitung dieses Themas für die Bevölkerung und die Wirtschaft soll es verschiedene Vorträge und Aktivitäten seitens der Gemeinde geben. Dazu sind kostenlose Infoveranstaltungen vom Abfallverband Linz-Land für ein Leben mit weniger Müll vorgesehen. Auch Aktivitäten in unserer Volksschule sowie in den Kindergärten stehen am Plan. Aufgrund der Corona-Maßnahmen sind derzeit keine Aktivitäten dazu möglich. Gespräche zur finanziellen Unterstützung für eine mögliche „Leader-Förderung“ dieses Projektes sollen mit dem Land OÖ im neuen Jahr vorgesehen werden.
Vorschläge, aktive Mitarbeit und Unterstützung durch die Bevölkerung für dieses ökologische Umweltprojekt werden gerne angenommen und können an den Umweltausschuss herangetragen werden.

Schenkbox

Der Mietvertrag für die Schenkbox soll nach der nun ausgelaufenen Probezeit von einem Jahr jetzt um 3 Jahre verlängert werden. Die Schenkbox wird sehr gut angenommen und ist vielseitig bestückt. Sie wird rege von Jung und Alt frequentiert, auch wer nichts schenkt ist immer willkommen und darf etwas entnehmen. In der Schenkbox werden neuwertige und funktionstüchtige Dinge deponiert, die selbst nicht mehr benötigt werden. Statt wegzuwerfen schenkt man weiter. Gleichzeitig darf mitgenommen werden, was in der Schenkbox von Bürgerinnen und Bürgern hinterlegt wurde. Das Niveau der Schenkbox wird hochgehalten, es ist zu berücksichtigen, dass Entsorgungsgegenstände in der Schenkbox nicht angenommen werden!

Für die Betreuung der Schenkbox danken wir besonders der Hausbesitzerin Irmi Lichtenauer und dem Ehepaar Margaretha und Helmut Führlinger. Weitere Ansprechpartnerinnen sind Ulrike de Cillia und Claudia Neumair. Besonderer Dank gilt auch der Gemeinde-Amtsleitung und dem Bürgermeister.

Silvesterknallerei

Auf Wunsch der Bevölkerung wurden Möglichkeiten der Beschränkung der Silvesterknallerei besprochen. Raketen werden gefährlich über Wohnhäuser abgeschossen und stellen eine Brandgefahr für Wohn- und Gartenhäuser dar. Dazu wurde vom Bürgermeister festgestellt, dass im Ortsgebiet die Schießerei verboten ist. Lediglich Knallkörper der Klasse 1 wären laut Gesetz erlaubt. Aus rechtlichen Gründen kann keine ortspolizeiliche Verordnung durchgeführt werden. Außerdem verletzen sich jährlich viele Menschen beim Abfeuern von Feuerwerken und gerade heuer sollte man dies vermeiden, da die Intensivbetten großteils belegt sind.

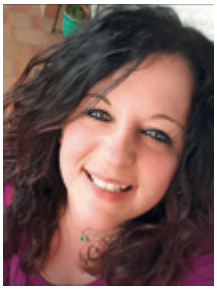

Claudia Neumair
Obfrau Umweltausschuss

Neuer Amtsleiter in Kematen

Der vierte Amtsleiter in vier Jahren. Eine Neuvorstellung.

Mit 15. Oktober 2020 nahm mich der Gemeinderat in Kematen als Nachfolger für Mag.ª Alexandra Zemsauer auf, welche die Baby-Karenzvertretung für Ivonne Hofer, MA übernahm, welche wiederum die Nachfolgerin der emeritierten und geschätzten Rosa Grill war. Ich bin also der vierte Amtsleiter in vier Jahren. Da kommt man kurz ins Grübeln, warum dies so ist … was meinen ersten Arbeitstag sehr spannend machte. Vorgefunden habe ich – ganz anders wie man jetzt meinen könnte – sehr liebenswerte Kolleginnen und Kollegen. So kann ich bereits berichten, dass das Gemeindeteam motiviert qualitativ hochwertige Arbeit für die Bürgerinnen und Bürger von Kematen verrichtet. Vielen lieben Dank für die Aufnahme in Eurer Mitte und vielen Dank an meine Vorgängerinnen für dieses

topaufgestellte Gemeindeamt.
Mein Name ist Peter Preinfalk, ich bin 37 Jahre alt und wohne mit meiner Frau Melanie und unserer Tochter Maya in Bad Hall. Geboren im wunderschönen Mühlviertel, begann meine berufliche Laufbahn 1998 beim Land OÖ als Lehrling. So kam ich über die Bezirkshauptmannschaft Linz-Land und Steyr-Land zur Gemeinde Pfarrkirchen bei Bad Hall als Amtsleiter. Entlang meines Werdeganges holte ich berufsbegleitend noch die Matura und zwei Studien an der Fachhochschule Steyr und der Johannes-Kepler-Universität Linz nach. Der Gedanke, Amtsleiter in Kematen werden zu wollen, kam für mich eher überraschend. Bürgermeister Stadlbauer fragte mich unverhofft bei einem Seminar, ob es mich nicht ansprechen würde, sein Gemeindeamt zu leiten. Ich beschäftigte mich ab diesem Zeitpunkt etwas näher mit Kematen und entdeckte die Vielzahl an Projekten rund um die Ortskernneugestaltung. Diese Bewegung im Ort war sodann auch der ausschlaggebende Grund, mich in dieser so lebenswerten Gemeinde zu bewerben.

Die Politik ist aktiv und die derzeit vorliegenden Pläne für mich nachhaltig und erstrebenswert. Liebe Kematnerinnen und Kematner, ich freue mich Land und Leute kennen zu lernen und meinen Teil für Kematen beitragen zu dürfen.

Beste Grüße!

Peter Preinfalk, BA MSc.

Alexandra Zemsauer wechselt wieder zum Land OÖ

Nach meiner zweijährigen Tätigkeit als Amtsleiterin der Gemeinde Kematen, in der ich die Karenzvertretung von Ivonne Hofer übernehmen durfte, kehre ich mit Dezember wieder zu meinem bisherigen Dienstgeber, dem Land OÖ zurück.
Die Aufgaben und das sehr breit gefächerte Tätigkeitsfeld in der Gemeinde haben mir sehr viel Freude bereitet und meinen Horizont immens erweitert. Besonders bedanken möchte ich mich bei allen Gemeindemitarbeiterinnen und -mitarbeitern für die angenehme Zusammenarbeit und ihr Engagement bei der Erfüllung ihrer Aufgaben. Ein besonderer Dank gilt Bgm. Markus Stadlbauer und den Gemeindefunktionären aller Fraktionen für die ausgezeichnete Kooperation und das mir entgegengebrachte Vertrauen.
Alles Gute und viel Erfolg wünsche ich meinem Nachfolger Peter Preinfalk, der bereits seit Mitte Oktober am Gemeindeamt wirkt.

Ihnen, liebe Kematnerinnen und Kematner wünsche ich frohe, besinnliche Weihnachten und alles erdenklich Gute sowie viel Gesundheit für das Jahr 2021.

Unsere Gemeinde auf GEM 2GO
Nie wieder die Müllabfuhr vergessen!

Christbaumentsorgung

Die Christbäume werden am Donnerstag, 7. und Freitag, 8. Jänner 2021 eingesammelt.

Christbaumsammelstellen an folgenden Orten:

Achleiten Feuerwehrzeughaus, Kreuzung Fichtenweg / Weidenweg, Gerersdorf – Schmidweg, Hochfeld – Spielplatz, Kreuzung Am Hang – Am Seeberg, Kreuzung Schloßgasse – Schulstraße, Styriabauten – Sonnenhang – Sommerstaße, Bushaltestelle Linzerstraße, Styriabau – Steyrerstraße, Styriabau – Bruckstraße.

Da der Christbaumschmuck zum Großteil wiederverwendet werden kann und um Verunreinigungen bei der Sammelstelle zu vermeiden, sind alle Schmuckstücke wie Haken, Lametta oder Glaskugeln zu entfernen.

Zusteller für „Essen auf Rädern“ für 2 Tage in der Woche gesucht

Die Gemeinde Kematen an der Krems sucht dringend eine/n, **Zusteller*in für Essen auf Rädern** übernimmt. Der tägliche Zeitaufwand beträgt ca. 50 Minuten (wochentags, ausgenommen Feiertage), wobei die Auslieferung zwischen 10:30 und 12:00 Uhr erfolgt.

Voraussetzung ist ein eigener PKW und ein Führerschein der Klasse B.

Entlohnung: 10,00 Euro pro Tag + 0,42€/km Kilometergeld

Bei **Interesse** und für weitere Informationen bitte bei Luna Guldner / Sekretariat (07228 / 7255-74, luna.guldner@kematen-krems.ooe.gv.at) melden.

Adventmarkt erst im Jahr 2021

Aufgrund der derzeitigen Coronasituation und den Ausgangsbeschränkungen fand heuer leider auch kein „Adventmarkt light“ im Martinshof statt. Wir freuen uns auf den kommenden Adventmarkt im Jahr 2021.

SPENDENKONTO für Sozialhilfefonds – schnelle Hilfe ist doppelte Hilfe

Danke an alle SpenderInnen, die in den letzten Jahren den Sozialfonds der Gemeinde Kematen unterstützt haben. Schnelle, unbürokratische und vor allem diskrete Unterstützung leistet unser Kematner Sozialfonds. Vielen Familien konnte bisher mit einem Zuschuss aus dem Sozialfonds, nach dem Motto „Von KematnerInnen für KematnerInnen“, geholfen werden,

Spendenkonto:
Raiffeisenbank Kematen
IBAN: AT29 3421 4801 0004 0592
BIC: RZOOAT2L214

Heimatbuch Kematen

Sie suchen noch das passende Weihnachtsgeschenk?

Dann laden wir Sie ein: Nutzen Sie die Gelegenheit, alles Wissenswerte über unseren Heimatort zu erfahren. Kematen feierte 2019 sein 840-jähriges Bestehen. Aus diesem Anlass wurde das Buch von einem sehr engagierten Redaktionsteam (Johanna Weingartmair, Heinz Seisenbacher und Erwin Grabinger) erarbeitet und von der Gemeinde Kematen an der Krems veröffentlicht.

Vielleicht sind Sie gerade zugezogen und haben Kematen als Ihre neue Heimat ausgewählt. Oder sind Sie noch auf der Suche nach dem fehlenden Weihnachtsgeschenk?
Dann ist dieses Buch genau das richtige, um nachzulesen, was Kematen ausmacht. Geschichte, Gemeinde, Pfarre, Naturraum, Kultur und Kunst, Schule, Sport, Wirtschaft, Vereine u.a. sind in eigenen Kapiteln aufgearbeitet und durch Unmengen an Bildern für den Leser (Groß und Klein) lebendig und spannend festgehalten. **Das Heimatbuch Kematen ist ein beinahe zeitloses Nachschlagewerk, das in keinem Haus fehlen sollte. Sie erhalten es zu den Amtszeiten am Gemeindeamt zum Preis von € 44,–.**

Schnell über unsere Gemeinde auf Facebook informiert:
gemeinde.kematen

Traditioneller Warensammeltag für Rotkreuz-Markt Kremsmünster findet nicht statt!

Nach intensiven Gesprächen wurde schweren Herzens entschieden, den traditionellen Sammeltag im Bezirk Kirchdorf Anfang Dezember unter dem Motto „Kauf ein Stück mehr“ nicht in der gewohnten Form durchzuführen. Das Rote Kreuz hat eine Vorbildwirkung inne. Der Rotkreuz-Markt Kremsmünster übernimmt jedoch gerne Warenspenden und Warengutscheine.

In den kommenden Tagen verschärft sich die Situation für Menschen mit geringem Einkommen. Die Heizsaison ist angelaufen, das Weihnachtsfest steht vor der Tür und zusätzliche finanzielle Belastungen sind vorprogrammiert. Deshalb ist es gerade jetzt wichtig, den Kunden im Rotkreuz-Markt ein vielfältiges Warensortiment anzubieten.

Das Rote Kreuz im Bezirk Kirchdorf will jedoch ein Vorbild in der Gesellschaft sein und in der aktuellen Situation Menschenansammlungen vermeiden, weshalb in der diesjährigen Vorweihnachtszeit nicht vor den umliegenden Lebensmittelgeschäften gesammelt wird. „Wir möchten weder unsere MitarbeiterInnen, noch die Gesellschaft einem zusätzlichen Risiko aussetzen. Außerdem wollen wir die tatkräftige Unterstützung der Jugendrotkreuz-Kinder nicht missen, können aus derzeitiger Sicht aber auch nicht mit ihnen planen“, so Bezirkskoordinatorin Monika Felbermayr.

Die vorhandenen Warenreserven im Rotkreuz-Markt reichen noch für eine kurze Zeit. Dennoch wird es besonders in der Vorweihnachtszeit nicht einfach, unserem Anspruch eines breiten Warensortiments gerecht zu werden. Deshalb möchten wir mit diesem Artikel einen Aufruf starten und bitten Spendenwillige um Warengutscheine und Warenspenden – haltbare Lebensmittel und Hygieneartikel wie beispielsweise: Mehl, Speiseöl, H-Milch, Lebensmittel in Gläsern und Dosen, WC-Papier, Waschmittel, …
Diese können jeden Dienstag und Freitag zwischen 9 Uhr und 11 Uhr direkt bei der Anlieferung im Rotkreuz-Markt Kremsmünster, Bahnhofstraße 38, oder beim Roten Kreuz in Kremsmünster und Kirchdorf tagsüber bis 11. Dezember 2020 abgegeben werden. Vor den Haustüren stehen graue Boxen zur kontaktlosen Abgabe. Diese werden stündlich entleert. Wenn eine Abgabe nicht möglich ist, bieten wir alternativ am Montag, den 14. Dezember 2020 eine Abholung an. Hierzu bitten wir Monika Felbermayr unter 07582/63581-24 zu kontaktieren.

Im Frühling, wenn hoffentlich alles wieder leichter ist, versuchen wir den Sammeltag nachzuholen. Warenspenden bilden das Fundament des Rotkreuz-Marktes. Nur mit Hilfe der Bevölkerung können der Markt und die Lager mit haltbaren Lebensmitteln und Hygieneartikeln zur Armutsbekämpfung gefüllt werden. Wir hoffen auch im Frühling wieder auf zahlreiche Unterstützung, wie es in den vergangenen Jahren bereits der Fall war.

RK-Markt-Mitarbeiterinnen: Helga Koenings und Claudia Stockinger (© Rotes Kreuz Kirchdorf)

Unsere Gemeinde auf : Gemeindehandy 0676/6459187

SO SAMMELN UND TRENNEN WIR RICHTIG

BAV HOTLINE 07229/79870

Kommunale Sammelsysteme im Bezirk Linz-Land

WAS WIRD GESAMMELT | WO WIRD GESAMMELT | BEISPIELE | INFOS

ALTPAPIER & KARTONAGEN

- Bücher
- Zeitungen
- Schulhefte
- Schachteln
- Zeitschriften
- Prospekte, Kataloge
- Schreib- und Büropapier
- Papiersäcke restentleert

Bitte legen Sie Schachteln / Kartonagen möglichst flach zusammen!

WEISS- & BUNTGLAS

Nur Verpackungsglas

- Gurkengläser
- Einsiedegläser
- Marmeladegläser
- Weinflaschen
- Spirituosenflaschen
- sonst. Getränkeflaschen
- Parfumflakons

Deckel und Verschlüsse entfernen, Flaschen und Gläser grob ausspülen und getrennt nach Weiß- und Buntglas einwerfen. **Einwurfzeiten beachten: 7.00 - 20.00 Uhr!**

KUNSTSTOFF- & METALL VERPACKUNGEN

Nur Verpackungen!

- Kunststoff-Flaschen
- Folien (Kunststoff, Alu)
- Dosen (Alu, Weißblech)
- Tragetaschen
- Joghurtbecher
- Margarinebecher
- Putzmittelbehälter

Getränke- und Waschmittel-flaschen flach zusammendrücken.

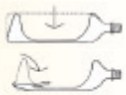

RESTABFALL

- Knochen
- Kehrricht
- Asche
- nasse Stoffreste
- Zahnbürsten
- Staubsaugerbeutel
- Kleintierstreu

keine Batterien, Problemstoffe, Altstoffe, Elektrogeräte, Verpackungen

BIOABFALL

- Lebensmittelreste
- Gemüseabfälle
- Obstabfälle
- Holzasche
- Topfpflanzen
- Küchenpapier
- Schnittblumen / Jätgut
- Kaffeefilter mit Sud

keine Verpackungen (Plastiksackerl)

GRÜN- & STRAUCHSCHNITT

zur Grünschnitt Sammelstelle oder Kompostieranlage Ihrer Gemeinde

Version 12/2019

ABFALL OÖ APP
mobile.umweltprofis.at

Die kostenlose Smartphone-APP der OÖ Umweltprofis bietet ein „Abfall-Rundum-Service“ für OÖ Haushalte.

unsere Umwelt Profis

www.umweltprofis.at/linz-land

BAV BEZIRKSABFALLVERBAND LINZ LAND
4052 Ansfelden Tel.: 07229/79870

Gesunde Seite

Gesundheit verstehen. Gesundheit leben.

Das Team der „Gesunden Gemeinde“ hofft, die geplanten Veranstaltungen im nächsten Jahr wieder regulär durchführen zu können. Das wird auch davon abhängen, ob jeder Verantwortung für die Mitmenschen übernimmt und sich an die „Corona-Vorgaben“ hält.

Wir wünschen Ihnen trotz der Pandemie eine schöne Weihnachtszeit und bleiben Sie GESUND!

Gebackene Reisbällchen auf Himbeersauce

Für 10 Personen:
131 g pro Portion – 1,31 kg Gesamtmenge

Zutaten:
200 g Rundkornreis, ½ L Magermilch, 80 g Zucker, 1 Pkg. Vanillezucker, 2 Dotter, 100 g Kokosflocken, 250 g Himbeeren, 80 ml Sauerrahm, 1 EL Staubzucker, Zitronensaft, Rapsöl zum Herausbacken, Küchenrolle zum Abtropfen, Minzeblätter.

(Foto: Land OÖ / Linschinger)

Zubereitung:
Milchreis zustellen. Mit Zucker und Vanillezucker abschmecken und auskühlen lassen. Dotter zugeben und gut verrühren. Kleine Bällchen formen und in Kokosflocken wälzen. In heißem Öl goldbraun backen. Himbeeren mixen, passieren, mit Sauerrahm verrühren und mit Zucker und Zitronensaft abschmecken. Bällchen mit Himbeersauce anrichten und mit Minzeblättern dekorieren.
Tipp: Reisbällchen auf Küchenpapier abtropfen lassen.

Die folgenden Angaben beziehen sich auf eine Portion:

Energie	Fett	Kohlenhydrate	Eiweiß	Ballaststoffe
268 kcal	14,12 g	30 g	4,88 g	4,08 g

Imkereiprodukte

Leider ist es heuer nicht möglich unsere Imkereiprodukte beim Adventmarkt verkosten und verkaufen zu können.

Wir verkaufen ab Hof und haben bei uns im Vorhaus einen kleinen aber sehr feinen Verkaufsstand eingerichtet. Unser Sortiment umfasst diverse Honige, Cremehonig, Honigwein, Honiglikör, Propolis, Lippenbalsam, Teelichter, liebevolle, kleine Geschenke und Mitbringsel.

Unsere Spezialität ist Cremehonig mit verschiedenen Geschmacksrichtungen: Zitrone, Erdbeere, Himbeere, Aronia, Ingwer, Schoko und Zimt.

Gerne können Sie Ihr persönliches Geschenkkörberl oder -sackerl für verschiedenste Anlässe durchs Jahr von uns zusammenstellen und verpacken lassen.
Bei Fragen sind wir gerne auch telefonisch unter: 0664/73056066 erreichbar.

Unter Einhaltung aller Covid-Maßnahmen hoffen wir, Euch das Leben etwas versüßen zu können und freuen uns auf Ihren Besuch.

Imkerei Familie Neumaier, Am Königsberg 1, 4531 Kematen/Krems, www.königsbergerhof.at

Feuerwehren berichten...

FF Kematen im Einsatz

Im September brannte eine Gartenhütte – der Brand konnte von den Eigentümern bereits mit dem Gartenschlauch eingedämmt werden, es waren nur Nachlöscharbeiten und Temperaturkontrollen notwendig.

Auf einer Baustelle in der Linzerstraße kam es durch Baggerarbeiten zur Beschädigung einer Gasleitung. Der Ortskern wurde abgesperrt, der Verkehr umgeleitet und die Leckage durch die Energie AG behoben.

Weiters gab es einen Ölaustritt auf der Kremsmünsterer Landesstraße sowie eine Fahrzeugbergung bei einem Bahnübergang abzuarbeiten.

Einzug in die neue Einsatzzentrale

Nach nicht einmal einem Jahr Bauzeit konnten wir am Samstag, 19. September 2020 in die neue Einsatzzentrale einziehen. Unter Einhaltung der Schutzmaßnahmen wurde der Mannschaft an diesem Nachmittag die neue Einsatzzentrale nähergebracht und wir konnten gegen 17 Uhr die Einsatzbereitschaft am neuen (alten) Standort an das Landesfeuerwehrkommando melden.

FF Achleiten im Einsatz

Verkehrsunfall in Rohr im Kremstal

Gemeinsam mit der FF Rohr wurden wir am 11. November 2020 um 06:08 Uhr zu einem Verkehrsunfall mit eingeklemmter Person auf die B122 zwischen Rohr und Kremsmünster alarmiert. Die Arbeiten an der Unfallstelle wurden von der FF Rohr übernommen, wir richteten eine Straßensperre ein und leiteten den Verkehr über das Ortszentrum um.
Einsatzende: 07:58 Uhr
Einsatzleiter: HBI Georg Söllradl, FF Rohr
Zugskdt. FF Achleiten: HBI Andreas Steiner
Fahrzeuge: TLF 2000, KLF-A
Einsatzstärke: 15 Mitglieder

Verkehrsunfall in Halbarting

Die FF Achleiten wurde am 16. 10. 2020 um 14:09 Uhr zu einem Verkehrsunfall in Halbarting alarmiert. Eine Frau kam aus unbekannter Ursache von der regennassen Fahrbahn ab und prallte gegen die Böschung. Der Wagen wurde durch die Luft geschleudert und kam schließlich auf dem Dach zu liegen. Die Frau wurde von Ersthelfern aus dem Fahrzeug befreit und ins Krankenhaus eingeliefert. Die FF Achleiten übernahm die Verkehrsregelung.
Fahrzeuge: TLF und KLF
Mannschaft: 8 Mann
Polizei: 2 Mann
Rettung, Abschleppdienst

Friedenslichtaktion der FF Achleiten

Auch heuer gibt es am 24. Dezember 2020 von 9 bis 12 Uhr, unter Einhaltung der Covid-Maßnahmen, das Friedenslicht im Feuerwehrhaus Achleiten.

Vereine berichten...

Einschreibung in eine Kinderbildungs- und Kinderbetreuungseinrichtung für 2021/22

OÖ FAMILIENBUND Kindergarten Kematen

Liebe Eltern!

Wir ersuchen Sie, Ihren Bedarf für einen Betreuungsplatz in Krabbelstube, Kindergarten oder Hort für das neue Kindergartenjahr 2021/22 in der Zeit von 7. 1. 2021 bis spätestens 29. 1. 2021 auf dem Gemeindeamt Kematen/Krems im Bürgerservicebüro bekanntzugeben. Alle Eltern, die ihre Daten in diesem Zeitraum bekanntgeben, werden dann von der Kinderbildungs- und -betreuungseinrichtung zur Einschreibung eingeladen. Sie benötigen für die Vormerkung keinerlei Dokumente.

Bitte beachten Sie, dass die Vormerkung noch keine Zusage auf einen Platz darstellt. Erst nach Abschluss der Einschreibungen in den Einrichtungen können die Betreuungsplätze fix vergeben werden.

Ihre Gemeinde Kematen an der Krems und die Leiterinnen der Kinderbildungs- und -betreuungseinrichtungen

Zurück zu den Wurzeln im Familienbund-Kindergarten und der Krabbelstube!

OÖ FAMILIENBUND Kindergarten Kematen

Die Ereignisse der letzten Wochen und Monate haben gezeigt, wie verletzlich unsere Gesellschaft und unsere Umwelt sind. Als elementare Bildungseinrichtung sehen wir es als unsere Aufgabe mitzuhelfen, unseren Kindern eine lebenswerte Welt zu hinterlassen. Wir begleiten ihre Interessen, Fähigkeiten und Kompetenzen, diese Welt zu schützen, zu achten und zu erhalten.
Unterstützung erhalten wir dabei von den Eltern, die ihren Kindern die gesunde Jause in einer Jausenbox mitgeben und so Müll vermeiden. Die Kinder nehmen die Mülltrennung in der Gruppe sehr ernst und achten genau darauf, dass beispielsweise der Plastikmüll in den vorgesehenen Eimer geworfen wird.
Die Zusammenarbeit mit BildungspartnerInnen, wie unseren Eltern, hat ebenfalls eine Veränderung erfahren. So vollzogen wir im letzten Kindergartenjahr die Umstellung der Elterninformation von der Papierform ins E-Mail-Format und das spart jährlich eine Menge Papier und somit Müll. Die Geschenke, die die Kinder für ihre Eltern gestalten, werden nicht mehr in Cellophan verpackt, sondern eher in Zeitungspapier, das auch bedruckt werden kann.
Als gesunder Kindergarten achten wir besonders auf die Herkunft der Lebensmittel, die bei der Zubereitung der gesunden Jause verarbeitet werden. Das Bio-Kisterl vom Biohof Achleitner versorgt uns mit biologischem Obst und Gemüse, vorzugsweise aus der Region.
Für das neue Kindergartenjahr planen wir verschiedene Ausflüge wie zum Beispiel zum ASZ und zu einem Imker in Kematen, für dessen Tiere es besonders wichtig ist, dass unsere Natur intakt bleibt.
In unserem Garten finden Insekten neben unseren Hochbeeten auch eine Blumenwiese und ein Insektenhotel. Das Beobachten der Bienen und Hummeln sowie das Naschen der verschiedenen Beeren sind Erinnerungen, die unsere Kinder hoffentlich noch Jahre begleiten werden.
Wir sind schon sehr gespannt und freuen uns darauf, was das neue Kindergarten- und Krabbelstubenjahr bringt. Welche Ideen unsere Kinder entwickeln, um unsere Umwelt, die Tiere und somit auch uns alle zu schützen.

Das Team vom Familienbund Kindergarten und Krabbelstube

Landjugend Kematen Piberbach

Das Jahr 2020 liegt hinter uns 2021 klopft schon an der Tür. Trotz Corona ließen wir uns nicht unterkriegen. Einkaufsaktionen, Gemeinschaftsabende mit Abstand und unser Projekt „Am Besten von Dahoam!“ begleiteten uns dieses Jahr. Es mussten viele Veranstaltungen, Ausflüge und unsere Revolution abgesagt oder verschoben werden. Doch wir haben vieles vor und freuen uns wenn wir mit unserer Gemeinschaft Landjugend nächstes Jahr wieder voll durchstarten können!

Am besten von Dahoam!

Ein weiches Ei am Morgen, ein Honigbrot zwischendurch und eine gute Brettljause am Abend. Das schmeckt! Und am besten wenn man weiß von wo es kommt!

Doch wo bekomme ich das bei uns in der Umgebung eigentlich her?

Gemeinsam mit den Direktvermarktern wurde eine Broschüre erstellt die genau diese Frage aufklärt.
„Am Besten von Dahoam“ unter diesem Motto wurde unser Heftchen erstellt und an alle Haushalte in Kematen und Piberbach verteilt. Zusätzlich liegt es auch auf den Gemeinden, Banken und bei den Direktvermarktern auf!
Schaut auch auf unseren Social Media Kanälen vorbei! Dort werden nicht nur unsere Direktvermarkter vorgestellt, sondern ihr erfährt auch die neuesten Infos der Landjugend!
Du bist 15 Jahre und möchtest deine Freizeit sinnvoll nutzen? Melde dich bei uns!
Wir freuen uns immer wieder über Newcomer.

Bleibts gsund und bis bald!
Eure Landjugend
Kematen-Piberbach!

Kaufbasar für gebrauchte Kinderbekleidung und Spielsachen

Der Spiegeltreffpunkt Kematen/Krems veranstaltet wieder einen

KAUFBASAR

für gebrauchte Kinderbekleidung und Spielsachen.

Verkauf: Samstag, **6. März 2021** von 9 bis 12 Uhr

Wo: **Martinshof** Kematen/Krems

Annahme: Freitag, **5. März 2021** von 10 bis 15 Uhr

Abholung: Samstag, **6. März 2021** von 17 bis 18 Uhr

ACHTUNG: Ware wird nur mit Kundennummer **(begrenzte Anzahl),** Artikelliste und richtiger Beschriftung angenommen!

Kundennummer anfordern ab 28. Jänner 2020 unter **Tel.: 0680/3070838** oder per E-Mail: **heidi.graml@aon.at**

Alle Waren müssen beschriftet werden: Kundennummer in ROT, laufende Nummer, Art der Ware, Größe, Preis, **kein** Name. Artikelliste bleibt beim Kaufbasar.

Wir übernehmen nur gebrauchsfähige, saubere, ordentliche Baby- und Kinderbekleidung (Frühjahr und Sommer).
Achtung: Jacken unbedingt mit Karton beschriften und dann in Schlaufen einhängen! Frühjahrs- und Sommerschuhe – paarweise zusammenbinden, ordentliche und vollständige Spiele, Spielsachen, Bücher, Rutschautos, Hochstühle, Kindersitze nur mit ECE R44/04, Laufwagerl, Kinderwägen, Kinderfahrräder bis 20 Zoll. **KEINE STOFFTIERE!**
Maximale Stückzahl: 40 Artikel.
€ 3,– Bearbeitungsgebühr wird bei der Annahme eingehoben. 15 % des Verkaufserlöses verbleiben dem Spiegeltreffpunkt Kematen.

ACHTUNG: Aus organisatorischen Gründen wird für später abgeholte Ware eine Aufwandsentschädigung in Höhe von € 10,– verrechnet!

Wir freuen uns auf Euren Besuch
Spiegeltreffpunkt Kematen/Krems

Vorankündigung Herbstbasar: 2. Oktober 2021 – Martinshof Kematen

Pensionistenverband Oberösterreich
Ortsgruppe Kematen-Piberbach
Vorsitzender und Reisebegleiter
Helmut Oberhammer
Lawogstraße 1, 4533 Piberbach
Tel. 0664 / 7380 18 99
E-Mail: helmut.oberhammer@aon.at • IBAN: AT04 3421 4000 0005 1409 • BIC: RZ00AT2L214

Liebe Kematnerinnen und Kematner!

Schaumgebremst konnten wir trotz Corona-Krise einige Veranstaltungen durchführen. Die SPV-Einzahlungen mit gemütlichem Beisammensein am 29. 9. und 12. 10. waren mit 22 und 26 Personen gut besucht. Am 3. 10. fand die Mitgliederehrung diesesmal, coronabedingt, in einer kleinen gesonderten Feier mit Mittagessen im GH Kirchenwirt statt. Wir konnten 25 Gäste begrüßen und die anwesenden Jubilare mit Urkunde und Ehrennadel auszeichnen. Beim ESV ASKÖ Kematen-Piberbach durchgeführten Hobbyturnier am 3. 10. belegte unsere Mannschaft PENSIONISTEN von 10 Mannschaften den hervorragenden 2. Platz mit Josef Aspetsberger, Heinz Klanner, Helmut Schedlberger und Simon Weber. Gratulation! Am 6. 10. Radnachmittag mit 9 Radlern – die Route Kematen-Weichstetten-Piberbach mit Einkehr im Dorfladen. Am 16. 10. Tagesausflug mit 28 Teilnehmern über Bad Schallerbach, Grieskirchen nach Riedau zum Holz- und Werkzeugmuseum LIGNORAMA. Besichtigung mit geführtem Rundgang und Inbetriebnahme der jahrhunderte alten Venezianer-Gattersäge. Das Museum versteht sich als Erlebnisraum, Fachinformation und alles Wissenswerte über das Thema Holz, Biologie und Umweltschutz. Dann ein gutes Mittagessen im GH Bauböck in Andorf. Weiterfahrt zum Freilichtmuseum Furthmühle in Pram an der Pram mit der Führung: Vom Korn zum Brot. Backworkshop mit Verkostung des selbstgebackenen Brotes und noch eine kleine Pause im Museumscafe. Es waren zwei sehr interessante Besichtigungspunkte. Auf der Heimfahrt noch eine Jausenpause im GH zur Waldschänke Wels, bevor wir wieder im Heimatort sind. Leider war es dann schon wieder corona-bedingt vorbei, November alle Veranstaltungen verboten. Auch Dezemberveranstaltungen, Weihnachtsfeier, Kegeln und die Silvesterreise 5 Tage Portorož müssen leider alle abgesagt werden. Wir hoffen im Jänner auf ein Wiedersehen und einen tollen Start 2021.
Dennoch wünschen wir auf diesem Weg ein glückliches und vor allem ein gesundes Weihnachtsfest und einen guten Rutsch ins neue Jahr 2021.

Termine:

Voraussichtlich von **Jänner bis Februar jeden Freitag von 9:30 bis 13:30 Uhr Eisstockschießen beim GH Kirchenwirt, Kematen.** Mittwochs-Kegeln am **20. 1.** und **17. 2. 2021** im GH Schicklberg. Donnerstags-Kegeln **jede Woche Jänner bis März von 16 bis 19 Uhr im GH Schicklberg. Fr., 8. 1.** Maskenball um 14 Uhr, Kirchenwirt. **Mo., 11. 1.** SPV und gemütlicher Nachmittag, 14 Uhr, Kirchenwirt. **Fr.,** Eisstockschießen, 9.30 Uhr, Kirchenwirt. **Mi.,** Kegeln, 15 Uhr, Schicklberg. **Fr., 22. 1.** Eisstockschießen, 9:30 Uhr, Kirchenwirt. **Di., 26. 1.** SPV und Kaffeetreff in Piberbach, 14 Uhr, Pibersaal und Eisstockschießen um 9.30 Uhr, Kirchenwirt. Weitere geplanten Termine für Februar stehen in unserem neuen Jahresprogramm für 2021 und in unseren Schaukästen.

Wir gratulieren Margarete Plohberger zum 80er

Wir gratulieren:

Johanna Rathuber 90., Hermine Eisinger 86., Margaritha Haginger 85., Rupert Leutgeb 85., Horst Geiblinger 83., Martha Strigl 82., Waltraud Weiss 81., Theresia Mollner 81., Ingeborg Merkler 81., Edeltraud Heinz 80., Franz Eggendorfer 80., Adelheid Riedl 70., Franz Wieser 65., Paul Edtmayer 65.

Ausflug Lignorama und Freilichtmuseum Fuhrtmühle

Wandergruppe vom 19. Oktober

Wir gratulieren unseren geehrten Mitgliedern.

Fotografieren – senden 0676 / 6459187 – Schicken Sie uns, was wir wissen sollen!

Sängerrunde Kematen-Piberbach

Die Sänger möchten ihrem Sangesbruder Ludwig Schützenhofer auf diesem Wege herzlichst zu seinem 70er gratulieren und wünschen ihm noch viele schöne und gesunde Jahre.
Das „Singen im Herbst 2020“ sowie das Patrozinium mussten coronabedingt leider abgesagt werden.
Wir möchten uns jedoch bei allen Gönnern und Besuchern unserer Veranstaltungen sowie den unterstützenden Mitgliedern recht herzlich bedanken.
Zum Schluss wünschen wir allen Gemeindebürgern und Gemeindebürgerinnen ein frohes Weihnachtsfest sowie einen guten und vor allem gesunden Rutsch ins neue Jahr 2021.
Wir freuen uns auf ein Zusammensein im nächsten Jahr, wenn wir wieder für Sie singen dürfen.

Musikkapelle Kematen-Piberbach

Wir wünschen allen ein friedvolles Weihnachtsfest sowie in diesen herausfordernden Zeiten Glück und vor allem Gesundheit für ein musikalisches Jahr 2021!

Ihre

MUSIKKAPELLE KEMATEN-PIBERBACH

Steigende Mitgliederzahlen und neue Geräte

ÖSV Siedlerverein NEUHOFEN - KEMATEN - PIBERBACH

Dieses außergewöhnliche Jahr hat die Lust am Garteln gesteigert, die Siedler und Siedlerinnen, besser gesagt, die GartenbesitzerInnen haben in Coronazeiten im Garten investiert.
Was gibt es Schöneres als in der frischen Luft zu sein und im Garten zu arbeiten? Viele zugezogene KematnerInnen finden Anschluß im Siedlerverein, weil sie Einkaufsvorteile schätzen und praktische Geräte vom Häcksler bis zum Kärcher günstigst ausleihen können. Unsere Gerätewarte halten auch ältere Geräte bestens instand und beraten über diverse Neuankäufe, wie unsere Rüttelplatte. Danke besonders an Leopold Rammer, Hans Lichtenmayr und Karl Brillinger aus Kematen. Die neuen Mitglieder werden normalerweise bei einem Empfang persönlich begrüßt, der hoffentlich nächstes Jahr nachgeholt werden kann. Danke allen, die Anfang September mit Fa. Gschwendner in die Apfelstraße gefahren sind und Harry Schörghuber für die finanzielle Abwicklung.

Goldhaubengruppe Kematen-Piberbach

Unser traditionelles Osterstandl

findet am

Palmsonntag,
28. März 2021

(ab 8.00 Uhr vor der heiligen Messe) am Kirchenplatz statt.

Unser Angebot:

Palmbuschen, österliches Gebäck bemalte Ostereier.

Wir wünschen allen ein besinnliches Weihnachtsfest und ein gutes neues Jahr!

Kematner Gutscheinaktion:

Mehrpersonenhaushalte (ab drei Personen) und Alleinerzieher bekommen für 80,– € Gutscheine im Wert von 100,– €. **Ein- oder Zweipersonenhaushalte** bekommen für 40,– € Gutscheine im Wert von 50,– €. **Die Ausgabe erfolgt befristet bis 30. Juni 2021.**
Die Abholung erfolgt gestaffelt nach Ortschaften. Über den genauen Termin werden Sie mittels Bürgermeisterbrief informiert.
Mehr Infos finden Sie auf Facebook oder www.kematen-ooe.gv.at.

Landwirtschaftskammerwahl am 24. Jänner 2021

Das Wahljahr 2021 wird am 24. Jänner mit der OÖ Landwirtschaftskammerwahl eröffnet. Gewählt werden dabei 35 Mitglieder der Landwirtschaftskammer-Vollversammlung, die in der Folge Präsidentin/Präsident bestimmen. Das Ortsergebnis gibt auch die Zusammensetzung des Ortsbauernausschusses in unserer Gemeinde vor.

Wahlzeit ist von 8 Uhr bis 11 Uhr
Wahllokal: Gemeinderatssaal des Gemeindeamtes Kematen den der Krems

Wahlberechtigt sind alle Personen, die am 30. September 2020 Mitglieder der Landwirtschaftskammer sind, das heißt im Wesentlichen alle Eigentümer und Bewirtschafter von land- und forstwirtschaftlichen Grundstücken mit mindestens 2 Hektar Fläche sowie deren Familienangehörige. (z. B. Ehegatten, hauptberuflich mitarbeitende Kinder, am Hof wohnende Übergeber.)

In unserer Gemeinde sind das ungefähr 240 Wahlberechtigte.

Bei der Landwirtschaftskammerwahl kann auch mittels Briefwahlkarte gewählt werden. Diese ist bis wenige Tage vor der Wahl bei der Gemeinde zu beantragen. Die Briefwahlkarte kann ab Mitte Dezember beantragt werden und wird ab den ersten Jännertagen vom Gemeindeamt zugestellt bzw. ausgegeben. Die Wahlkarte muss vor dem Wahltag am Gemeindeamt einlangen oder am Wahltag während der Wahlzeiten im Wahllokal abgegeben werden.

Nähere Informationen finden Sie unter: www.ooe.lko.at/wahl

Schuhe • Orthopädie • Reparatur
Scheinecker
4501 Neuhofen/Krems, Kremstalstraße 17
Tel. 0 72 27 / 46 68, Fax DW 4
Schau auf dich, schau auf deine Füße.

Damen/Herren/Kinder-Schuhe
Schuheinlagen
orthopädische Zurichtungen & Schuhe
Reparaturen / Lederwaren

⇒ Gehhilfen / Rollatoren
⇒ Bandagen / Strümpfe
⇒ Inkontinenzversorgung
⇒ alles für die Pflege zu Hause
Abrechnung mit allen Krankenkassen
In Zusammenarbeit mit L. BAAR
MO-FR 08:00-12:00 / 14:30-18:00
SA 9:00-12:00
MI Nachmittag geschlossen

Ankündigung: Kabarettabend mit Walter Kammerhofer

Die ASKÖ Kematen-Piberbach lädt im kommenden Frühjahr wieder zu einem Kabarettabend ein.

Wir haben gerade unseren ersten Corona-Winter vor und den zweiten Lockdown hinter uns, viele Menschen sind verständlicherweise ängstlich und Vieles war und ist noch nicht möglich. Trotzdem hoffen wir, dass im Frühjahr die Besucherstühle im Martinshof wieder aufgestellt werden können und eine lustige Abendversammlung möglich ist. Gerade in dieser Zeit wären ein lautes Lachen und ein tosender Applaus aus einem vollen Saal wieder schön zu hören. Je nachdem ob und wie die Veranstaltung, unter Einhaltung der behördlichen Auflagen, möglich sein wird, planen wir die vom April dieses Jahres verschobenen Kabarettabende am:

12. und 13. März 2021 –
im Martinssaal in Kematen

Einlass 18 Uhr – Beginn 19 Uhr

VVK: 22,– bei der Sparkasse und Raika Kematen – AK: 24,–

Bereits erworbene Karten für die ursprünglichen Termine vom April 2020 sind selbstverständlich im März gültig.

Zum Programm Kammerhofer OFFLINE:

Ist Walter wirklich ein Bankräuber? Mitnichten. Die Schwiegertochter ist schuld. Also eigentlich sind es die Motten. 2 Löcher und schon steckt er mitten drin in einem Geiseldrama. Die größte Geisel ist aber die Technik. Diese versagt und Walter verzagt. Er startet das Notprogramm und verurteilt sie alle: Alexa, Siri und Clemens, seinen „Tonmeister“, der verzweifelt versucht wieder ONLINE zu sein.

Es ist ein einziger Krimi, ein Kampf Mensch gegen Maschine. Macht gegen Mafia. Wird Walters Leben enden wie es begonnen hat ... in einer Zelle?

Eines ist nach diesem Abend gewiss. Walter Kammerhofer ist im digitalen Zeitalter eine glatte „NULL“, im echten Leben und vor allem auf der Bühne die unumstrittene „EINS“.

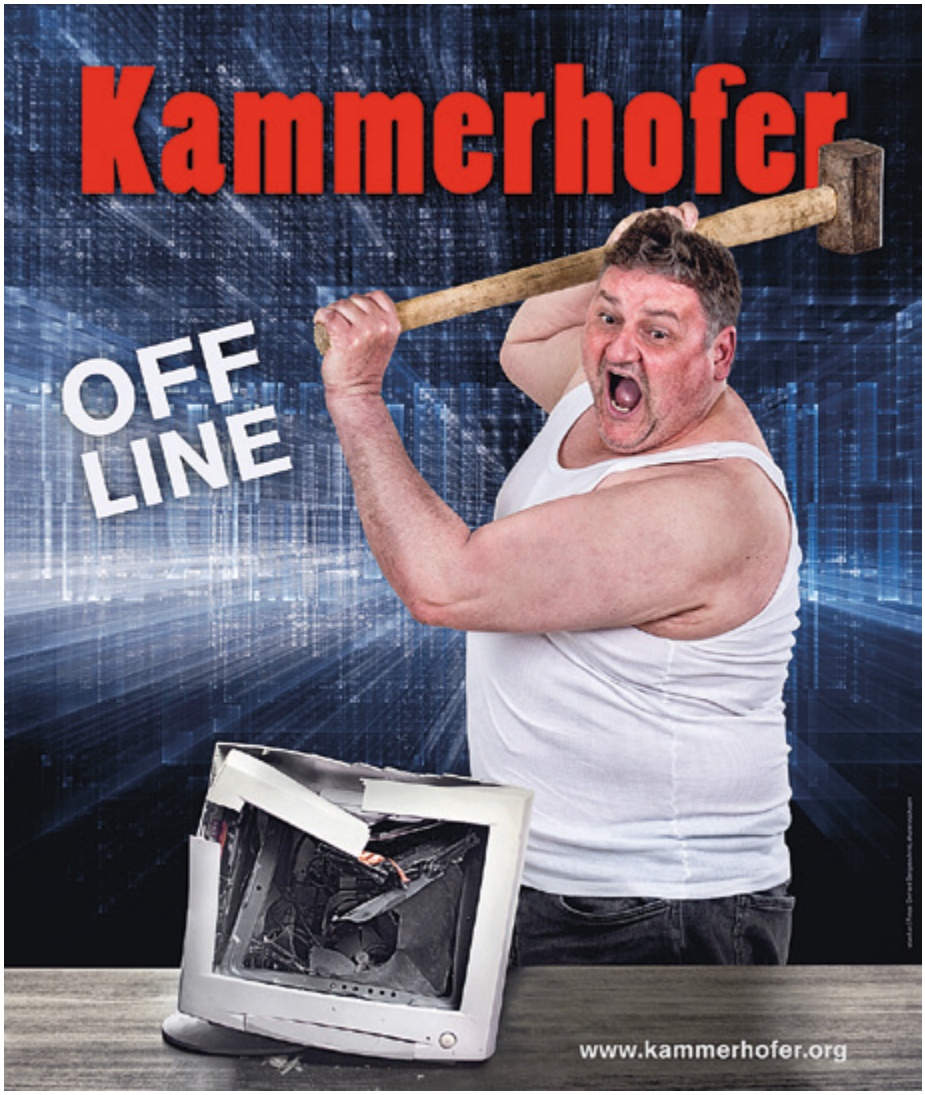

Impressum:
Medieninhaber:
Gemeindeamt Kematen an der Krems, 4531 Kematen an der Krems, Linzerstraße 30.
Hersteller: Salzkammergut Druck Mittermüller GmbH, 4532 Rohr im Kremstal, Oberrohr 9.
Offenlegung laut Mediengesetz § 25; Medieninhaber (Verleger und Herausgeber: Gemeinde Kematen an der Krems, Bürgermeister Markus Stadlbauer, M.A., 4531 Kematen an der Krems, Linzerstraße 30.
Grundlegende Richtung des Mediums: Amtliche Gemeindezeitung, überparteilich.

GEM 2GO **Nach Veranstaltungen stöbern!**

Jetzt die Zeit nutzen, um neue Fachkräfte auszubilden oder selbst einen Facharbeiterabschluss zu machen!

Facharbeiter/-innen sind die Zukunft unserer Betriebe. Der wirtschaftliche Druck hat sich in den letzten Monaten massiv erhöht. Viele Betriebe nutzen nun diese Zeit, um sich für die Zukunft zu rüsten. In der Vergangenheit erlebten wir es sehr häufig, dass Betriebe keine Zeit für die Ausbildung von Fachkräften zur Verfügung hatten, weil es die gute Auftragslage nicht erlaubte. Aktuell haben einige Betriebe weniger Aufträge und nutzen daher die Möglichkeit, die vorhandenen Ressourcen in die Ausbildung von Fachkräften zu investieren. Wenn die Auftragslage wieder besser ist, steht dem Betrieb das passende und gut qualifizierte Personal zur Verfügung.

Wir, die SPES Arbeitsstiftung (AQUA),
sind seit 2001 Kooperationspartner von AMS
und Land Oberösterreich

Mit dem Fördermodell AQUA (arbeitsplatznahe Qualifizierung) können Betriebe Facharbeiter ausbilden. Arbeitslose Menschen haben die Chance einen Facharbeiterabschluss in verkürzter Form zu absolvieren oder sich fehlende Qualifikationen anzueignen. Die gesamte Abwicklung und Betreuung wird von uns durchgeführt.

Folgende Lehrberufe sind aktuell bei unseren SPES-Kooperationsbetrieben sehr gefragt:

Koch/Köchin
Restaurantfachmann/-frau
Gastronomiefachmann/-frau
GWH Installateur/-in
Maler/-in
Tischler/-in
Zimmerer
Kälteanlagentechniker/-in
Elektroinstallateur/-in
Friseur/-in
Einzelhandelskaufmann/-frau
Zerspanungstechniker/-in
Dachdecker u. Spengler/-in
Oberflächentechniker/-in
IT-Techniker/in
Werkzeugbautechniker/-in
Betriebslogistikkaufmann/-frau
Kunststofftechniker/-in

Haben Sie Interesse an einer Facharbeiterausbildung oder möchten Sie als Betrieb Facharbeiter ausbilden, so finden Sie nähere Informationen unter
www.spes.co.at/arbeitsstiftung
arbeit@spes.co.at
oder **0660 / 15 64 400.**

Abfuhrtermine 2021
Gemeinde Kematen an der Krems

WAIZINGER
Ennser Straße 119, 4407 Dietach, 07252 38191

Müllkalender und Benachrichtigungen: Gem2Go https://www.kematen-krems.ooe.gv.at/Eine_saubere_Gemeinde_mit_Gem2Go

Jänner					Februar							März						
04	15	18	25	26	01	04	05	15	22	23	26	01	15	18	19	22	23	29
Montag	Freitag	Montag	Montag	Dienstag	Montag	Donnerstag	Freitag	Montag	Montag	Dienstag	Freitag	Montag	Montag	Donnerstag	Freitag	Montag	Dienstag	Montag
BIO	Rest 3 wö	BIO	Alt-papier	Alt-papier	BIO	LVP / Rest 3u6 wö	LVP / Rest 3u6 wö	BIO	Alt-papier	Alt-papier	Rest 3 wö	BIO	BIO	LVP / Rest 3u6 wö	LVP / Rest 3u6 wö	Alt-papier	Alt-papier	BIO

April							Mai					Juni						
09	12	19	20	26	29	30	10	17	18	21	25	07	10	11	14	15	21	28
Freitag	Montag	Montag	Dienstag	Montag	Donnerstag	Freitag	Montag	Montag	Dienstag	Freitag	Dienstag	Montag	Donnerstag	Freitag	Montag	Dienstag	Montag	Montag
Rest 3 wö	BIO	Alt-papier	Alt-papier	BIO	LVP / Rest 3u6 wö	LVP / Rest 3u6 wö	BIO	Alt-papier	Alt-papier	Rest 3 wö	BIO	BIO	LVP / Rest 3u6 wö	LVP / Rest 3u6 wö	BIO / Alt-papier	Alt-papier	BIO	BIO

Hausmüllsammlung

Abfuhr "Gelber Sack"

Bioabfallsammlung

Altpapiersammlung

Restabfall + gelber Sack

Bei der 3- und 6-wöchigen Abfuhr sind die Abfuhrtage Donnerstag und Freitag - bei der 3-wöchigen Abfuhr ist der Abfuhrtag nur am Freitag.

1. Abfuhrtag: Am Welserberg 1,3,5,7, Auweg, Bachweg, Bahnhofstraße, Biburgstraße, Birkenweg, Bruckstraße, Buchenweg, Erlenweg, Fichtenweg, Friedhofweg, Gardeweg, Grabergasse, Keltenweg, Kremstalstraße, Kremsweg, Linzerstraße, Mozartweg, Schloßgasse, Schulstraße, Sommerstraße, Sonnenhang, Steyrerstraße, Tannenweg, Weidenweg.
2. Abfuhrtag: restliches Gemeindegebiet von Kematen

Altpapier

1. Abfuhrtag: Auweg, Bachweg, Bahnhofstraße, Birkenweg, Bruckstraße, Buchenweg, Erlenweg, Fichtenweg, Friedhofweg, Gardeweg, Grabergasse, Keltenweg, Kremstalstraße 2,4,6, Kremsweg, Linzerstraße, Mozartweg, Schloßgasse, Schulstraße, Steyrerstraße, Tannenweg, Weidenweg.
2. Abfuhrtag: restliches Gemeindegebiet von Kematen

Abfuhrtermine 2021
Gemeinde Kematen an der Krems

WAIZINGER
Ennser Straße 119, 4407 Dietach, 07252 38191

Müllkalender und Benachrichtigungen: Gem2Go https://www.kematen-krems.ooe.gv.at/Eine_saubere_Gemeinde_mit_Gem2Go

Juli							
02	05	12	13	19	22	23	26
Freitag	Montag	Montag	Dienstag	Montag	Donnerstag	Freitag	Montag
Rest 3 wö	BIO	BIO, Alt-papier	Alt-papier	BIO	LVP, Rest 3u6 wö	LVP, Rest 3u6 wö	BIO

August						
02	09	10	13	16	23	30
Montag	Montag	Dienstag	Freitag	Montag	Montag	Montag
BIO	BIO, Alt-papier	Alt-papier	Rest 3 wö	BIO	BIO	BIO

September							
02	03	06	07	13	20	24	27
Donnerstag	Freitag	Montag	Dienstag	Montag	Montag	Freitag	Montag
LVP, Rest 3u6 wö	LVP, Rest 3u6 wö	BIO, Alt-papier	Alt-papier	BIO	BIO	Rest 3 wö	BIO

Oktober					
04	05	11	14	15	25
Montag	Dienstag	Montag	Donnerstag	Freitag	Montag
Alt-papier	Alt-papier	BIO	LVP, Rest 3u6 wö	LVP, Rest 3u6 wö	BIO

November								
02	03	05	08	22	25	26	29	30
Dienstag	Mittwoch	Freitag	Montag	Montag	Donnerstag	Freitag	Montag	Dienstag
Alt-papier	Alt-papier	Rest 3 wö	BIO	BIO	LVP, Rest 3u6 wö	LVP, Rest 3u6 wö	Alt-papier	Alt-papier

Dezember				
06	17	20	27	28
Montag	Freitag	Montag	Montag	Dienstag
BIO	Rest 3 wö	BIO	Alt-papier	Alt-papier

Restabfall + gelber Sack

Bei der 3- und 6-wöchigen Abfuhr sind die Abfuhrtage Donnerstag und Freitag - bei der 3-wöchigen Abfuhr ist der Abfuhrtag nur am Freitag.

1. Abfuhrtag: Am Welserberg 1,3,5,7, Auweg, Bachweg, Bahnhofstraße, Biburgstraße, Birkenweg, Bruckstraße, Buchenweg, Erlenweg, Fichtenweg, Friedhofweg, Gardeweg, Grabergasse, Keltenweg, Kremstalstraße, Kremsweg, Linzerstraße, Mozartweg, Schloßgasse, Schulstraße, Sommerstraße, Sonnenhang, Steyrerstraße, Tannenweg, Weidenweg.
2. Abfuhrtag: restliches Gemeindegebiet von Kematen

Altpapier

1. Abfuhrtag: Auweg, Bachweg, Bahnhofstraße, Birkenweg, Bruckstraße, Buchenweg, Erlenweg, Fichtenweg, Friedhofweg, Gardeweg, Grabergasse, Keltenweg, Kremstalstraße 2,4,6, Kremsweg, Linzerstraße, Mozartweg, Schloßgasse, Schulstraße, Steyrerstraße, Tannenweg, Weidenweg.
2. Abfuhrtag: restliches Gemeindegebiet von Kematen

Kematner Kids räumen beim Game Design Wettbewerb ab

„Game Design – entwickle dein eigenes Lernspiel!“ hieß es bei einer der zahlreichen Kematner Ferienpassaktionen im heurigen Jahr. Die Kinder konnten gemeinsam mit den Instruktoren ein individuelles Lernspiel programmieren und dieses dann bei einem österreichweiten Wettbewerb der Johannes Kepler Universität Linz einreichen.
Eine Jury mit Vertretern der Universität konnte vor kurzem die zahlreichen Einsendungen aus ganz Österreich bewerten. Eine große Überraschung und viel Grund zur Freude gibt das Ergebnis dieser Bewertung: in allen Kategorieren konnten Gruppen aus Kematen einen Stockerlplatz erreichen. In der Kategorie Volksschule gelang es dem Team „Die Informatikerinnen“ (Carina Schwarz und Maria Wolfinger) mit ihrem Spiel „Astronautenquiz“ den zweiten Platz zu erobern, in der Grupper der 5.-8. Schulstufe erreichten „Die Friends“ (Lisa Marie Gebeshuber, Amelie Malzner, Verena Riedl) mit ihrem Spiel „Mathe-Quiz“ den ausgezeichneten 3.Platz. Zusätzlich zur tollen Platzierung wurden die ausgezeichneten Teilnehmerinnen mit einer Urkunde und tollen Preisen (unter anderem interaktive Wissens- und Geschicklichtkeitsspiele) überrascht. Stolz über diese herausragenden Leistungen zeigten sich der Kursleiter Markus Irnberger, ÖVP Obmann Thomas Angerer und Bürgermeister Markus Stadlbauer und ließen es sich nicht nehmen, den Gewinnerinnen persönlich zu gratulieren. „Ich hoffe, dass wir mit unserem Angebot das Interesse für eine Ausbildung und eine Karriere in der Informatik ein klein wenig wecken und die Kinder dafür interessieren konnten“ zeigt sich Thomas Angerer stolz über die erfolgreichen Informatikerinnen.

NEU! NEU! NEU!

Sugaring BY ANITA

Fußpflege und Maniküre

Unsere Leistungen im Überblick

- Sugaring (Haarentfernung mit Zuckerpaste)
- Fußpflege
- Maniküre
- Lash Lifting

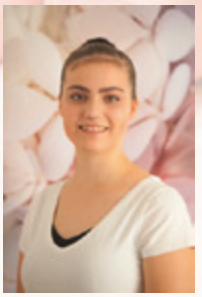

Hallo!

Seit November bin ich im Team von Sugaring by Anita und freue mich Eure Füße und Hände verwöhnen zu dürfen.

Auf Ihren Besuch freue ich mich schon sehr

Eure Natalie

Steyrerstrasse 30, 4501 Neuhofen, Tel:0664 / 543 8623
Termine online unter www.sugaring-anita.at

MEIN. DEIN. UNSER. KEMATEN

DER AKTUELLE **SELBSTSCHUTZTIPP**

Selbstschutz ist der beste Schutz bei:

SILVESTERKNALLEREI

Der Jahreswechsel naht und damit auch wieder die Zeit der Feuerwerkskörper. Unsachgemäßes Hantieren, Abfeuern unter Alkohol, die verantwortungslose Weitergabe von Feuerwerkskörpern an Kinder, fehlerhafte Feuerwerkskörper, Witterungseinflüsse, selbst produzierte Knallkörper, illegale Böller sowie Vandalismus mit Feuerwerkskörpern führen aber jährlich zu zahlreichen Unfällen mit Personen- und Sachschäden.

Sicherheitshinweise unbedingt beachten:

- Feuerwerkskörper dürfen nicht in die Hände von Kindern gelangen, halten Sie sie auch von alkoholisierten Menschen fern
- Feuerwerks-, Knall- und Sprengkörper nicht selbst herstellen
- Diese grundsätzlich nur nach Gebrauchsanweisung und nur im Freien verwenden
- Witterungs- und Umgebungsbedingungen beachten (Windverhältnisse, nahe gelegene Gebäude, Brennbarkeit der Umgebung)
- Abschuss nur aus fest verankerten Röhren (niemals aus der Hand)
- Auch nicht vom Balkon zünden oder herunterwerfen
- Feuerwerkskörper nicht zusammenbündeln oder gemeinsam anzünden
- Zuseher sollten genügend Sicherheitsabstand einhalten
- Beachten Sie die Ruhezone vor Spitälern und Pflegeheimen

Nach dem Anzünden:

- Sicherheitsabstand einnehmen
- Blindgänger frühestens nach zehn Minuten wieder angreifen und entsorgen, keine weiteren Zündversuche, nie daran basteln
- Besser: Mit Wasser übergießen, um eine unkontrollierte Nachzündung zu vermeiden
- Sollte es trotz aller Vorsichtsmaßnahmen doch zu einer Verletzung gekommen sein, kühlen Sie die Verbrennung mit kaltem Wasser oder Schnee, suchen Sie notfalls einen Arzt auf

Mehr Informationen erhalten Sie unter:

Oberösterreichischer Zivilschutz
Petzoldstraße 41, 4020 Linz
Telefon: 0732 65 24 36
E-Mail: office@zivilschutz-ooe.at
www.zivilschutz-ooe.at

Verstöße gegen das Pyrotechnik-Gesetz werden mit hohen Geldstrafen geahndet!

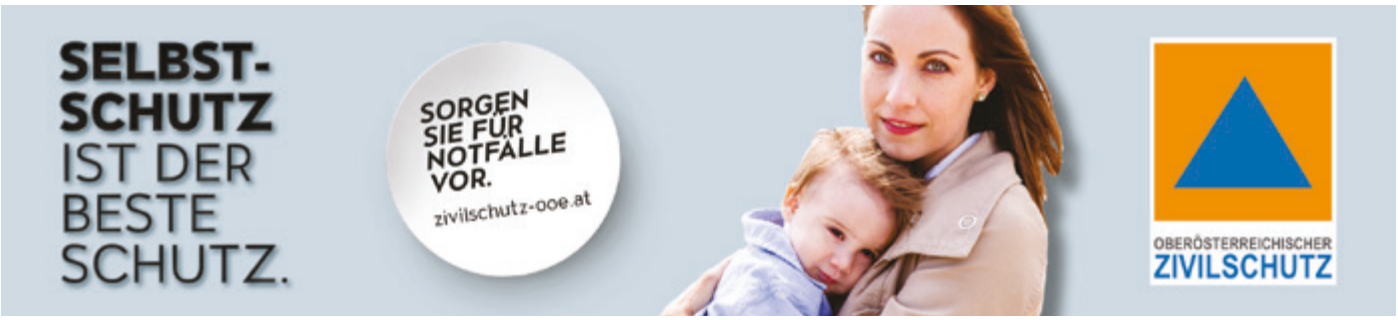

Friedenslicht 2020

Bei den Freiwilligen Feuerwehren der Gemeinde Kematen an der Krems kann am 24. Dezember das Friedenslicht abgeholt werden.
Kranken und Gehbehinderten wird nach Anmeldung (auf Wunsch) das Friedenslicht auch zugestellt!

Freiwillige Feuerwehr Kematen an der Krems

von 7 bis 12 Uhr
Anmeldung: von 7 bis 10 Uhr
unter Telefon: 07228/20808

Freiwillige Feuerwehr Achleiten

von 9 bis 12 Uhr
Anmeldung: von 9 bis 10 Uhr
unter Telefon: 07258/2801

Freiwillige Feuerwehr Gerersdorf-Schachen

von 9 bis 12 Uhr
Anmeldung: von 9 bis 10 Uhr
unter Telefon: 07228/6935

Infos:

- MNS-Schutz ist (auch im Außenbereich) zu tragen
- Abstand (auch im Außenbereich) halten
- den (vorort) ausgeschilderten Anweisungen ist Folge zu leisten

Bild von Myriams-Fotos auf Pixabay

BRUNNER BAU G.m.b.H
Bauen ist Vertrauenssache

Wir suchen als Verstärkung für unser Team:

VORARBEITER/IN - FACHARBEITER/IN - POLIER/IN

Die Firma Brunner Bau ist ein familiengeführtes Unternehmen mit Sitz im oberösterreichischen Zentralraum und ein soziales Umfeld sowie ein engagiertes Team sind die Kennzeichen unseres Betriebs. Von Anbeginn an war es uns ein großes Anliegen, unseren Mitarbeitern ein besonderes Arbeitsklima zu bieten. Vom Auszubildenden bis zum Bauleiter ziehen wir als Team gemeinsam an einem Strang.

Wir bieten:
- Familiäres Betriebsklima
- Dynamisches Arbeitsumfeld
- Abwechslungsreiches Aufgabenfeld mit besten Entwicklungschancen
- Attraktives Entgelt
- Sicheren Arbeitsplatz
- Vollzeitbeschäftigung (39h/Woche)

Ihr Anforderungsprofil:
- Absolute Verlässlichkeit, Teamfähigkeit und Flexibilität
- Abgeschlossene Lehre in einem Bauberuf
- Erfahrung und Praxis auf Baustellen erforderlich
- Polier: Abgeschlossene Polierausbildung von Vorteil

Bei Interesse senden Sie bitte Ihre Bewerbung an:
Brunner-Bau GmbH
Lastenstraße 10, 4531 Neuhofen | Tel. Nr. 07228/20120 | E-Mail: office@brunner-bau.at
www.brunner-bau.at

Wir gratulieren...

Geboren wurde...

Sophie Schieder

zum 85. Geburtstag

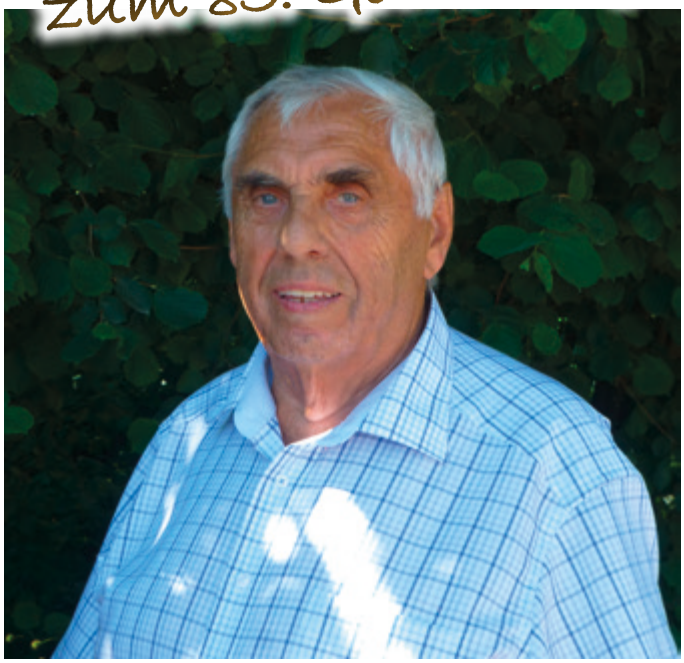

Karl Heidl

Aufgrund der aktuellen Corona-Situation konnte die Gemeinde nicht persönlich gratulieren kommen. Daher wurden die Glückwünsche postalisch überbracht und gebeten ein Foto zur Veröffentlichung zu übermitteln.